



Dicastero amministrazione generale

Servizi centrali

Servizio cancelleria

Piazza Nosetto 5

6500 Bellinzona

T +41 (0)58 203 10 00

F +41 (0)58 203 10 20

cancelleria@bellinzona.ch

Egregio signor

Fabio Käppeli

8 aprile 2020

Interrogazione 57/2020 "Visione over 65" di Fabio Briccola e Fabio Käppeli

Egregio signor Käppeli,

con riferimento alla sua interrogazione del 18 febbraio 2020 rispondiamo come segue:

1. Nel 2010 a Bellinzona (compresi i quartieri aggregati) l'indice di vecchiaia era del 125,5, mentre nel 2018 era salito al 142.1.

a. A quanto ammonta tale indice nel 2019?

Interpellato l'Ufficio Cantonale di Statistica [USTAT] risponde che gli ultimi dati a disposizione si trovano all'indirizzo

<https://www3.ti.ch/DFE/DR/USTAT/index.php?fuseaction=temi.sottotema&p1=33&p2=61&p3=65&proId=64> "Grafici per comune interattivi: piramidi delle età e indicatori demografici, dal 1990 al 2018".

Un aggiornamento del file è previsto nella primavera del 2021, con i dati della popolazione 2019. Una richiesta puntuale, ad esempio per un singolo comune, potrà essere fatta appena abbiamo a disposizione i dati 2019 (fine agosto/inizio settembre 2020).

b. A quanto ammontano nell'anno appena concluso il tasso di invecchiamento e il tasso di dipendenza?

Vedi risposta precedente

c. Qual è stata l'evoluzione di questi indicatori nell'ultimo decennio?

Di seguito i grafici che evidenziano l'evoluzione degli indicatori nell'ultimo decennio:

Indice di vecchiaia (popolazione con età > 64 / pop. con età < 15 anni) * 100

Indice di dipende (in valori percentuali), secondo il sesso 5002 Bellinz, dal 199

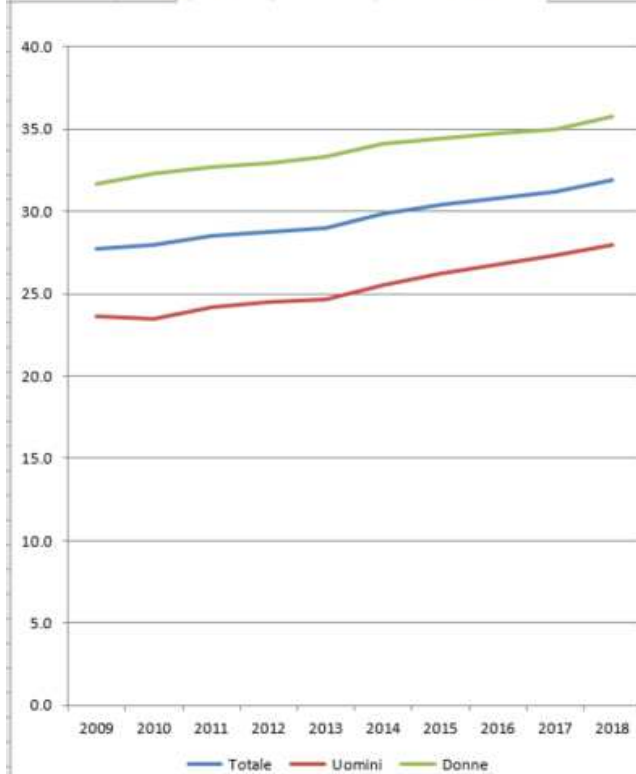

Avvertenza: dove compare il valore "zero" non è possibile calcolare l'indicatore a causa della mancanza di una delle sue componenti (ad esempio, assenza di persone di 0-14 anni di età nel comune).

Fonte: fino al 2009, Statistica dello stato annuale della popolazione (ESPOP) e dal 2010, Statistica della popolazione e delle economie domestiche, Ufficio federale di statistica, Neuchâtel; elaborazione Ufficio di statistica, Giubiasco

Comune		5002 Bellinzona		
Indicatore		Indice di vecchial		
Anno	Totale	Uomini	Donne	
2009	126.9	103.3	151.5	
2010	125.5	102.4	149.6	
2011	127.7	104.9	151.4	
2012	129.7	107.0	153.3	
2013	130.5	106.8	155.5	
2014	133.1	110.3	156.9	
2015	135.4	114.0	157.3	
2016	138.2	116.0	161.5	
2017	139.4	116.6	163.7	
2018	142.1	119.4	166.1	

Tasso di invecchiamento (indice di anzianità) popolazione con età >64 anni in % della popolazione residente

Indice di anzianità (in valori percentuali), secondo 5002 Bellinz, dal 1990

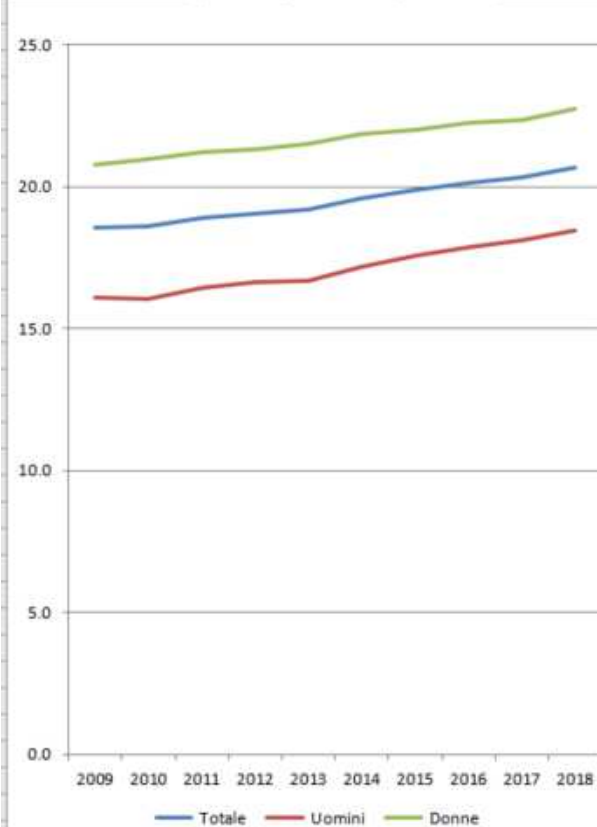

Avvertenza: dove compare il valore "zero" non è possibile calcolare l'indicatore a causa della mancanza di una delle sue componenti (ad esempio, assenza di persone di 0-14 anni di età nel comune).

Fonte: fino al 2009, Statistica dello stato annuale della popolazione (ESPOP) e dal 2010, Statistica della popolazione e delle economie domestiche, Ufficio federale di statistica, Neuchâtel; elaborazione Ufficio di statistica, Giubiasco

Comune	5002 Bellinzona		
Indicatore	Indice di anzianità		
Anno	Totale	Uomini	Donne
2009	18.5	16.1	20.8
2010	18.6	16.0	21.0
2011	18.9	16.4	21.2
2012	19.1	16.6	21.3
2013	19.2	16.7	21.5
2014	19.6	17.2	21.9
2015	19.9	17.6	22.0
2016	20.1	17.9	22.2
2017	20.3	18.1	22.4
2018	20.7	18.5	22.7

Tasso di dipendenza rapporto tra la popolazione generalmente inattiva (meno di 15 anni e 65 e più anni) e la popolazione in età lavorativa (15-64 anni)

Indice di dipende (in valori percentuali), secondo il 5002 Bellinz, dal 1990

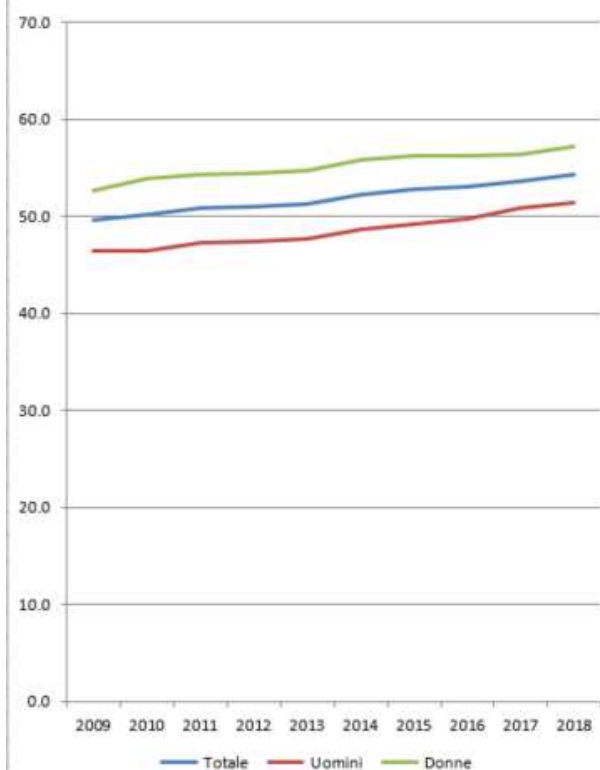

Avvertenza: dove compare il valore "zero" non è possibile calcolare l'indicatore a causa della mancanza di una delle sue componenti (ad esempio, assenza di persone di 0-14 anni di età nel comune).

Fonte: fino al 2009, Statistica dello stato annuale della popolazione (ESPOP) e dal 2010, Statistica della popolazione e delle economie domestiche, Ufficio federale di statistica, Neuchâtel; elaborazione Ufficio di statistica, Giubiasco

Comune	5002 Bellinzona			
Indicatore	Indice di dipendenza			
Anno	Totale	Uomini	Donne	
2009		49.6	46.5	52.6
2010		50.2	46.4	53.9
2011		50.8	47.3	54.3
2012		51.0	47.4	54.4
2013		51.3	47.7	54.7
2014		52.3	48.7	55.8
2015		52.8	49.2	56.3
2016		53.1	49.8	56.3
2017		53.6	50.8	56.3
2018		54.4	51.4	57.3

2. Se questi indicatori per misurare l'invecchiamento della popolazione dovessero confermare un crescente grado di invecchiamento,
 - a. quali sono le visioni del Municipio in tale prospettiva?

Le previsioni demografiche sviluppate dall'Ufficio di Statistica (Ustat), sia a livello cantonale che regionale proietta scenari e visioni che confermano come il processo d'invecchiamento della popolazione ticinese sia destinato a proseguire nei prossimi vent'anni. Nel 2040 la popolazione al di sopra dei 65 anni rappresenterà circa un terzo della popolazione del Cantone (Pianificazione 2010-2020 della capacità d'accoglienza degli Istituti per anziani nel cantone Ticino – Aggiornamento della pianificazione 2000-2010 – pagina 80/84).

Con il messaggio sulla "pianificazione 2010-2020 della capacità d'accoglienza degli istituti per anziani del Cantone Ticino, che aggiornava la Pianificazione 2000- 2010, il Cantone si è dotato dello strumento atto a garantire un'adeguata risposta ai differenti bisogni e a un'equa distribuzione dell'offerta delle attività a favore delle persone anziane, sentiti i Comuni e gli enti interessati, pubblici e privati, fissando le priorità degli interventi da sostenere per mezzo di una pianificazione cantonale.

Lo scorso mese di ottobre la Direzione del DSS ha avviato il progetto di Pianificazione cantonale integrata LANz - LACD 2021 – 2030 il cui rapporto sarà rassegnato all'indirizzo del Consiglio di Stato entro la fine del mese di giugno 2020 per poi essere messo in consultazione anche dei Comuni nel corso dell'estate-inizio autunno, al fine di permettere la redazione del messaggio del governo al Gran Consiglio entro la fine del 2020.

Tra gli altri vantaggi, una pianificazione integrata della Legge concernente il promovimento, il coordinamento e il finanziamento delle attività a favore delle persone anziani [LANz] e della Legge sull'assistenza e cura a domicilio [LACD] permette di porre al centro delle priorità la persona anziana nella sua globalità e per tutti i bisogni che può esprimere nel corso del trascorrere ed evolvere della sua anzianità.

In possesso degli intendimenti cantonali si potranno avviare a livello di singole realtà comunali concrete riflessioni coinvolgendo gli attori presenti sul territorio ed avviare un progetto strategico e globale per rispondere all'evoluzione in atto nei prossimi decenni per gli anziani di Bellinzona.

b. Sono stati eseguiti degli studi di fattibilità affinché si possa far fronte a questa evoluzione al fine di garantire un'adeguata qualità di vita alla futura e numerosa cittadinanza in età avanzata?

Vedi risposta 2. a.

c. In questo senso, quali nuove strutture per anziani sono previste?

Questo aspetto verrà rilevato dalla nuova Pianificazione cantonale integrata Lanz – LACD 2021-2030, che definirà il bisogno quantitativo di strutture e servizi nei vari comprensori LACD del Cantone (Tre Valli, Bellinzonese, Locarnese e Vallemaggia, Luganese, Malcantone e Vedeggio, Mendrisiotto e Basso Ceresio).

3. Sicuramente una politica sensibile al mondo degli anziani è complessa e si sviluppa su più piani, quali ad esempio accesso alla mobilità, aspetti legati all'integrazione e alla partecipazione sociale, spazi favorevoli alla convivenza intergenerazionale, alloggi e case medicalizzate, prospettive a livello sociosanitario e assistenziale, arredo urbano, accesso e forme di comunicazione, sportelli di consulenza, aspetti

finanziari, etc. Tuttavia è necessario prevedere delle confacenti soluzioni per non farsi trovare impreparati. Molto si è già fatto per migliorare la qualità e non solo la quantità di vita, rimane però importante che le diverse istituzioni pubbliche e private collaborino per indirizzare la loro sensibilità e attenzione verso questo settore della popolazione, poiché le aspettative di vita sono aumentate e di conseguenza l'evoluzione dell'invecchiamento della popolazione è costante, e se non vi sarà un'inversione di tendenza nel saldo naturale e dei nuovi fenomeni migratori tenderà ad aumentare in modo inesorabile presentando numerose e variegate problematiche.

Di conseguenza chiediamo quali attori presenti sul territorio sono stati coinvolti per poter avere una visione globale della tematica riguardante tale fenomeno e quali possibili progetti strategici sono stati individuati.

Vedi risposta 2a e 2c.

Conclusioni

Il sistema sanitario è interessato da una rapida e complessa evoluzione legata in particolare all'evoluzione demografica della popolazione in risposta alla quale l'ente pubblico (Confederazione, Cantoni e Comuni) dovrà trovare concrete e sostenibili risposte concertate.

I risultati che scaturiranno in particolare dalla Pianificazione cantonale rappresenteranno indubbiamente un input prezioso per orientare la decisione sul futuro indirizzo da assumere per assicurare la quantità dell'offerta necessaria e tipologie di prestazioni per assicurare una presa a carico delle persone anziane del Comune di Bellinzona adeguata all'evoluzione dei bisogni e armonizzata sia con il versante stazionario (Istituti di cura), sia con il versante ambulatoriale (Servizi di Assistenza e Cura a Domicilio, servizi d'appoggio, appartamenti protetti, ecc.)

A dipendenza dei risultati che dovessero scaturire, il Municipio non esclude l'ipotesi di entrare nel merito della realizzazione di un'ulteriore casa anziani.

Con i migliori saluti.

Per il Municipio	
Il Sindaco	Il Segretario
Mario Branda	Philippe Bernasconi

Copia a:
signor Fabio Briccola